

PIANO INTEGRATO DI ATTIVITÀ E ORGANIZZAZIONE (PIAO)

Triennio 2025-2027

Predisposto del Decreto Legge del 9 giugno 2021, n. 80 e in ottemperanza delle vigenti normative.
Approvato dal Consiglio di Amministrazione del Conservatorio Statale G. Verdi di Ravenna con delibera del 30/01/2025.

Sommario

Premessa	2
<u>SEZIONE 1: SCHEDA ANAGRAFICA DELL'AMMINISTRAZIONE.....</u>	4
<u>SEZIONE 2: VALORE PUBBLICO, PERFORMANCE E ANTICORRUZIONE.....</u>	4
2.3 Rischi corruttivi e trasparenza.....	5
2.3.1 Piano Triennale della Prevenzione della Corruzione e della Trasparenza (PTPCT) 2025-2027 adottato ai sensi dell'art. 1 comma 5 lett. a) della Legge 6 novembre 2012, n. 190.....	5
1. PREMESSA	6
2. OBIETTIVI	8
3. QUADRO NORMATIVO PER LA REDAZIONE DEL PIANO	9
4. OGGETTO, FINALITÀ E DESTINATARI	9
5. ORGANIZZAZIONE	10
6. PRINCIPI E NORME DI RIFERIMENTO	10
7. PIANO ANTICORRUZIONE	12
ADEMPIMENTI PER GLI ANNI 2025 E 2026-2027	12
<u>SEZIONE 3: ORGANIZZAZIONE E CAPITALE UMANO.....</u>	13
3.1 Struttura Organizzativa	13
3.2 Organizzazione del lavoro agile	15
PIANO ORGANIZZATIVO DEL LAVORO AGILE.....	15
LAVORO AGILE:	20
3.3 PIANO TRIENNALE DEI FABBISOGNI DI PERSONALE	35
3.4 FORMAZIONE DEL PERSONALE	36

Premessa

L'art. 6 del D.L. 9 giugno 2021, n. 80, convertito, con modificazioni, dalla L. 6 agosto 2021, n. 113, ha previsto che le pubbliche amministrazioni con più di cinquanta dipendenti, con esclusione delle scuole di ogni ordine e grado e delle istituzioni educative, adottino, entro il 31 gennaio di ogni anno, il Piano Integrato di Attività e Organizzazione (PIAO).

Il Piano ha l'obiettivo di assorbire, razionalizzandone la disciplina in un'ottica di massima semplificazione, molti degli atti di pianificazione cui sono tenute le amministrazioni. Il Piano ha durata triennale, viene aggiornato annualmente e definisce:

- a) gli obiettivi programmatici e strategici della performance;
- b) la strategia di gestione del capitale umano e di sviluppo organizzativo e gli obiettivi formativi annuali e pluriennali;
- c) gli strumenti e le fasi per giungere alla piena trasparenza dei risultati dell'Attività e dell'organizzazione amministrativa nonché per raggiungere gli obiettivi in materia di contrasto alla corruzione;
- e) l'elenco delle procedure da semplificare e reingegnerizzare ogni anno;
- f) le modalità e le azioni finalizzate a realizzare la piena accessibilità alle amministrazioni, fisica e digitale;
- g) le modalità e le azioni finalizzate al pieno rispetto della parità di genere.

Il PIAO prevede anche a livello generale una sezione relativa al piano del fabbisogno del personale e al reclutamento. In questa prima fase di adozione del Piano, visto che l'efficacia del Regolamento Ministeriale sul Reclutamento, il D.P.R. 7 agosto 2019, n. 143, è stata posticipata al 31 dicembre 2022 in attesa di una sua completa rivisitazione, non si integra con questa sezione poiché per ora inapplicabile, stante che le procedure legate al reclutamento e al fabbisogno del personale sono ancora gestite a livello centralizzato dal Ministero Università e Ricerca.

Il PIAO sostituisce, quindi, alcuni altri strumenti di programmazione, in particolare:

- il Piano della Performance, poiché definisce gli obiettivi programmatici e strategici della performance, stabilendo il collegamento tra performance individuale e risultati della performance organizzativa, tenendo conto del piano già esistente e del limite generale di applicazione a tutto il personale in quanto ai sensi dell'art. 20 comma 4 del CCNL AFAM del 19 aprile 2018 la Performance individuale ed organizzativa è limitata al personale Tecnico-Amministrativo;
- il Piano Organizzativo del Lavoro Agile (POLA) e il Piano della Formazione, poiché definisce la strategia di gestione del capitale umano e dello sviluppo organizzativo;
- il Piano Triennale della Prevenzione della Corruzione e della Trasparenza (PTPCT).

Il principio che guida la definizione del PIAO risponde alla volontà di superare la molteplicità – e la conseguente frammentazione – degli strumenti di programmazione introdotti in diverse fasi dell'evoluzione normativa e di creare un piano unico di *governance*.

In quest'ottica, il presente Piano Integrato di Attività e Organizzazione rappresenta una sorta di "testo unico" della programmazione. Nella sua redazione, oltre alle Linee Guida per la compilazione del Piano Integrato di Attività e Organizzazione (PIAO) pubblicate dal Ministero per la Pubblica Amministrazione, è stata tenuta in considerazione anche la normativa precedente e non ancora abrogata riguardante la

programmazione degli Enti Pubblici, tenendo conto delle peculiarità già citate del Comparto AFAM e quindi le difficoltà legate alla sezione della Performance. Infine si recepiscono anche le disposizioni dell'art. 14, c. 1, della L. n. 124/2015, come modificato dal c.d. Decreto Rilancio, prevedendo una specifica sezione dedicata ai necessari processi di innovazione amministrativa da mettere in atto ai fini della programmazione e della gestione del lavoro agile. A tal fine il PIAO ingloba il Piano Organizzativo del Lavoro Agile 2025-2027, che descrive le modalità di attuazione e di sviluppo del lavoro agile (livello di attuazione e sviluppo; modalità attuative; soggetti, processi e strumenti; programma di sviluppo), redatto tenendo conto delle "Linee Guida sul Piano Organizzativo del Lavoro Agile (POLA e indicatori di performance)" di cui al D.M. 9 dicembre 2020 del Ministro della Pubblica Amministrazione. Visto lo stretto legame tra modalità di organizzazione del lavoro agile e performance, il PIAO individua degli obiettivi funzionali a un'adeguata attuazione e a un progressivo sviluppo del lavoro agile. Per quanto riguarda l'assorbimento dei cosiddetti "Piani di azioni Positive" previsti dall'art. 48 comma 1 del D.Lgs. 11 aprile 2006, n. 198, ovvero il piano contenente le modalità e le azioni finalizzate a realizzare la piena accessibilità alle amministrazioni, fisica e digitale e quello con le modalità e le azioni finalizzate al pieno rispetto della parità di genere, questa Amministrazione per quanto riguarda l'accessibilità fisica e digitale sta provvedendo a migliorare l'abbattimento delle barriere architettoniche fisiche e con il rinnovamento del sito e l'utilizzo di piattaforme informatiche anche di quelle digitali, pertanto si ritengono assolti gli obblighi. Invece per quanto riguarda la parità di genere nell'accesso al lavoro e nella sua gestione, si rimanda alla parte relativa al fabbisogno del personale in cui si delinea la situazione organica delle Istituzioni AFAM che limita fortemente l'autonomia nella fase di reclutamento del personale.

SEZIONE 1: SCHEDA ANAGRAFICA DELL'AMMINISTRAZIONE

Amministrazione	CONSERVATORIO STATALE G. VERDI RAVENNA
Indirizzo	VIA DI ROMA, 33 RAVENNA (RA)
Pec	Issmverdiravenna@pec.it
c.f.	92088450397
Sito web	https://www.verdiravenna.it/

Per visualizzare una breve presentazione storica dell'Istituzione si rimanda al sito istituzionale¹.

SEZIONE 2: VALORE PUBBLICO, PERFORMANCE E ANTICORRUZIONE

¹ Cfr. <https://www.verdiravenna.it/istituto/storia-2/> .

Nella presente sezione vengono definiti i risultati attesi in termini di obiettivi generali e specifici stabiliti in coerenza con la programmazione economica secondo le linee guida adottate dal Consiglio di Amministrazione in fase di previsione di Bilancio, nonché le modalità e le azioni finalizzate, nel periodo di riferimento, a realizzare la piena accessibilità fisica e digitale, la semplificazione e la reingegnerizzazione delle procedure, la prevenzione della corruzione e la trasparenza amministrativa.

2.3 Rischi corruttivi e trasparenza

Gli adempimenti, i compiti e le responsabilità previsti nel Piano Triennale della Prevenzione della Corruzione e della Trasparenza (PTPCT) trovano spazio anche nel PIAO come elemento fondamentale della programmazione triennale. Il PTPCT, in particolare, individua, attraverso un'accurata valutazione dei rischi, gli obiettivi di Istituto per la loro riduzione o mitigazione. Il perseguimento di tali obiettivi è valutato con le stesse modalità applicate agli obiettivi organizzativi e individuali.

2.3.1 PIANO TRIENNALE DELLA PREVENZIONE DELLA CORRUZIONE E DELLA TRASPARENZA (PTPCT) 2025-2027 adottato ai sensi dell'art. 1 comma 5 lett. A) della Legge 6 novembre 2012, n. 190.

1. PREMESSA

Il presente Piano triennale della prevenzione della corruzione (PTPC), adottato in ossequio alla L. 190/2012 (Disposizioni per la prevenzione e la repressione della corruzione e dell'illegalità della pubblica amministrazione) entrata in vigore il 28.11.2012, si inserisce in un percorso già predefinito dall'art. 97 Cost., finalizzato ad attuare la trasparenza e l'imparzialità dell'azione amministrativa che trova immediato riflesso nel dettato dell'art. 28 della Carta costituzionale secondo cui "I funzionari e i dipendenti dello Stato e degli enti pubblici sono direttamente responsabili, secondo le leggi penali, civili e amministrative, degli atti compiuti in violazione di diritti".

L'affermazione della responsabilità diretta dei pubblici dipendenti e funzionari costituisce, già in questo passaggio, un'ulteriore e importante garanzia dei diritti del cittadino.

Sulla base di tali presupposti, la L. 190/2012 introduce un nuovo concetto di corruzione, inteso in senso lato, comprensivo altresì di quelle ipotesi in cui, nell'esercizio dell'attività amministrativa, si riscontri l'abuso da parte di un soggetto del potere affidatogli al fine di ottenere vantaggi privati.

Le situazioni rilevanti sono, quindi, più ampie delle mere fattispecie penalistiche di cui agli art. 318, 319 e 319 ter c.p., e ricomprendono non solo l'intera gamma dei delitti contro la pubblica amministrazione (disciplinati nel Titolo II, Capo I, del codice penale), ma anche tutte quelle situazioni in cui - pur non verificandosi una situazione penalmente perseguibile - si realizzi una distorsione dell'azione amministrativa dovuta all'uso a fini privati delle funzioni pubbliche attribuite, in dispregio ai principi di trasparenza e di imparzialità cui l'azione pubblica deve costantemente ispirarsi.

Tale "distorsione", oltre a determinare atteggiamenti eticamente discutibili, rappresenta un costo per la collettività, non solo diretto (come nell'ipotesi di esborsi illegittimi di denaro pubblico) ma anche indiretto, quando si concreta in ritardi nella conclusione dei procedimenti amministrativi, nel malfunzionamento degli uffici e nel conseguente sentimento di sfiducia dei cittadini nei confronti della Pubblica Amministrazione.

La L. 190/2012, nell'intento di prevenire il verificarsi di quelle situazioni o insieme di circostanze che, anche solo potenzialmente, determinino o aumentino il rischio che gli interessi pubblici possano essere compromessi dal perseguimento di interessi privati determinando il c.d. "conflitto d'interessi", è intervenuta direttamente nella disciplina dei procedimenti amministrativi, stabilendo che "il responsabile del procedimento e i titolari degli uffici competenti ad adottare i pareri, le valutazioni tecniche, gli atti e il provvedimento finale devono astenersi in caso di conflitto di interessi, segnalando ogni situazione di conflitto anche potenziale" (art. 6 bis L. 241/90).

Nell'ottica della prevenzione e del contrasto della "corruzione", la L. 190/2012 ha sancito l'obbligo per le Pubbliche Amministrazioni di definire ed adottare un proprio Piano triennale della prevenzione che riporti un'analisi delle attività amministrative maggiormente esposte al rischio e le misure, anche organizzative, da adottare volte alla prevenzione, al controllo e al contrasto della corruzione e dell'illegalità, nella salvaguardia dei principi di esclusività, imparzialità e buon andamento nell'esercizio delle funzioni pubbliche.

Conservatorio Statale

"Giuseppe Verdi"



Ravenna

A completamento delle prescrizioni legislative che incidono direttamente sulle azioni imputate alle pubbliche amministrazioni, la L. 190/2012 esige la nomina di un Responsabile della prevenzione della corruzione, considerato il garante dell'adozione e del rispetto di un sistema di misure di prevenzione volto a scongiurare il verificarsi di fenomeni "corruttivi" nell'agire pubblico.

Il presente Piano di prevenzione della corruzione, adottato dall'organo di indirizzo politico (CdA) su proposta del Responsabile della prevenzione della corruzione, è trasmesso al Dipartimento della Funzione Pubblica. Esso è pubblicato sul sito web istituzionale e sarà oggetto di rivisitazione entro il 31 gennaio di ogni anno.

Alcune modifiche alla L. 190/2012 sono state introdotte dalla normativa successiva ed in particolare dal d.lgs. 25 maggio 2016, n. 97 "Revisione e semplificazione delle disposizioni in materia di prevenzione della corruzione, pubblicità e trasparenza, correttivo della legge 6 novembre 2012, n. 190 e del decreto legislativo 14 marzo 2013, n. 33, ai sensi dell'articolo 7 della legge 7 agosto 2015, n. 124, in materia di riorganizzazione delle amministrazioni pubbliche." Tali modifiche sono state recepite dal Piano Nazionale Anticorruzione 2016 approvato con Delibera n. 831 del 3 agosto 2016 dell'Autorità Nazionale Anticorruzione. Si evidenzia che il d.lgs. 97/2016, nel modificare il d.lgs. 33/2013 e la l. 190/2012, ha fornito ulteriori indicazioni sul contenuto del PTPC. In particolare, il Piano assume un valore programmatico ancora più incisivo, dovendo necessariamente prevedere gli obiettivi strategici per il contrasto alla corruzione fissati dall'organo di indirizzo. L'elaborazione del PTPC presuppone, dunque, il diretto coinvolgimento del vertice delle p.a. e degli enti in ordine alla determinazione delle finalità da perseguire per la prevenzione della corruzione, decisione che è elemento essenziale e inderogabile del Piano stesso e dei documenti di programmazione strategico-gestionale.

Il Piano Nazionale Anticorruzione evidenzia, tra l'altro, che

"Tenuto conto delle caratteristiche organizzative e dimensionali del settore dell'istruzione scolastica e delle singole istituzioni, della specificità e peculiarità delle funzioni, nonché della disciplina di settore che caratterizza queste amministrazioni, l'ANAC ha adottato specifiche Linee guida con la delibera n. 430 del 13 aprile 2016."

"L'Autorità ha precisato, nelle Linee guida sopra richiamate, che le istituzioni dell'alta formazione artistica, musicale e coreutica, che costituiscono il sistema dell'alta formazione e specializzazione artistica e musicale, applicano le disposizioni in materia di prevenzione della corruzione e trasparenza contenute nella l. 190/2012 e nel d.lgs. 33/2013, in quanto equiparabili alle istituzioni universitarie e, quindi, ricomprese nelle amministrazioni pubbliche di cui all'art. 1, co. 2, del d.lgs. 165/2001. Con riguardo alle modalità attuative della normativa, a seguito di un confronto con il Ministero dell'istruzione, dell'università e della ricerca, si precisa che il PTPC delle AFAM è adottato dal Consiglio di amministrazione quale organo di indirizzo di dette istituzioni e che il RPCT è individuato nel Direttore dell'istituzione (conservatorio, accademia, ecc.). Tale figura, si ritiene, possieda sia una profonda conoscenza del funzionamento e dell'organizzazione delle istituzioni in parola, e, dunque, dei fattori di rischio presenti nelle relative aree, sia poteri e funzioni idonee a garantire lo svolgimento dell'incarico con autonomia ed effettività, come richiesto dalla l. 190/2012."

La soppressione del riferimento esplicito al Programma triennale per la trasparenza e l'integrità, per effetto della nuova disciplina, comporta che l'individuazione delle modalità di attuazione della trasparenza non sia oggetto di un separato atto, ma sia parte integrante del PTPC come "apposita sezione". Quest'ultima deve contenere, dunque, le soluzioni organizzative idonee ad assicurare l'adempimento degli obblighi di pubblicazione di dati e informazioni previsti dalla normativa vigente. In essa devono anche essere chiaramente identificati i responsabili della trasmissione e della pubblicazione dei dati, dei documenti e delle informazioni.

Il modello di prevenzione disegnato dalla L. 190/2012 appare improntato sulla realtà tipica dei Ministeri ai quali risulta di immediata applicazione. Con l'adozione delle "Linee guida sull'applicazione alle istituzioni scolastiche delle disposizioni di cui alla legge 6 novembre 2012, n. 190 e al decreto legislativo 14 marzo 2013, n. 33", del 13 aprile 2016 (delibera n. 430) si è cercato di colmare una lacuna normativa derivante dalla mancata previsione nel testo legislativo di apposite disposizioni dedicate alle scuole. Sono state, in particolare, fornite indicazioni volte a orientare le istituzioni scolastiche nell'applicazione della normativa in materia di prevenzione della corruzione e trasparenza, tenuto conto delle caratteristiche organizzative e dimensionali del settore dell'istruzione scolastica e delle singole istituzioni, della specificità e peculiarità delle funzioni, nonché della disciplina di settore che caratterizza queste amministrazioni. In particolare viene affrontato il tema dell'individuazione delle figure a cui affidare gli incarichi di Responsabile della prevenzione della corruzione e di Responsabile della trasparenza e, quindi, il compito di predisporre il PTPC e il PTTI per le istituzioni scolastiche. Considerato il ruolo e le funzioni del Direttore del Conservatorio, che è competente ad adottare tutti i provvedimenti ed atti gestionali per l'Istituto di cui è responsabile, e dato il particolare rapporto esistente tra le scuole e l'Amministrazione ministeriale, il responsabile della prevenzione è individuato nel Direttore, così come il responsabile della trasparenza anche se in origine era individuato in ciascun dirigente scolastico ma i successivi interventi legati, in particolare, al Decreto legislativo n.97 del 25 maggio 2016 e la successiva Delibera ANAC n. 831 del 3 agosto 2016 di approvazione del PNA 2016, hanno evidenziato la necessità di unificare le due figure. Sostanzialmente il piano rimane invariato essendo ancora coerenti le idee programmatiche per gli anni successivi alla sua formulazione.

2. OBIETTIVI

Il Conservatorio di Ravenna considera obiettivo primario che le proprie attività istituzionali vengano svolte con correttezza, lealtà, trasparenza, integrità ed onestà nonché nel rispetto dell'ordinamento vigente; la pubblica amministrazione è responsabile del proprio operato di fronte a tutti gli utenti ed i cittadini.

Preso atto che la Legge 6.11.2012 n. 190 "Disposizioni per la prevenzione e la repressione della corruzione e dell'illegalità nelle pubbliche amministrazioni" ha introdotto l'obbligo per tutte le pubbliche amministrazioni di redigere, approvare e aggiornare nel tempo un proprio Piano Anticorruzione, il Conservatorio intende con il presente Piano Anticorruzione non solo ottemperare agli obblighi di legge, ma contemporaneamente porre in essere un documento che risponda concretamente agli obiettivi sopra espressi.

3. QUADRO NORMATIVO PER LA REDAZIONE DEL PIANO

La legge 190/2012 è finalizzata a rendere più efficace la lotta alla corruzione e all'illegalità nella pubblica amministrazione. Essa introduce nella prima parte le misure finalizzate alla prevenzione della corruzione e dell'illegalità, mentre nella seconda parte vengono modificate e integrate le norme relative alle fattispecie di reati contro la pubblica amministrazione, contenute nel codice penale ed in altri provvedimenti legislativi. La Legge individua un nuovo assetto di presidio, nazionale e locale, a contrasto dei fenomeni di illegalità e, in particolare, prevede competenze in capo a:

- Comitato Interministeriale per la prevenzione e il contrasto della corruzione e dell'illegalità nella pubblica amministrazione;
- Dipartimento della Funzione Pubblica;
- Autorità Nazionale Anticorruzione- CIVIT (oggi A.N.A.C.);
- Responsabile della prevenzione della corruzione che viene nominato dall'organo politico tra i dirigenti di prima fascia in servizio e ha il compito di verificare l'attuazione e l'idoneità del piano. Il Responsabile è soggetto a pesanti sanzioni nel caso venga commesso un reato di corruzione all'interno dell'amministrazione o anche di ripetute violazioni del piano e di omesso controllo. Il Responsabile relaziona annualmente all'organo politico riguardo al presidio degli obblighi di anticorruzione. In particolare, entro il 31 gennaio di ogni anno deve:

a) predisporre e sottoporre all'approvazione dell'organo politico il piano triennale di prevenzione della corruzione.

b) definire procedure appropriate per selezionare e formare, il personale destinato ad operare in settori particolarmente esposti alla corruzione.

Il piano triennale individua le attività nelle quali è più elevato il rischio di corruzione e prevede, per tali attività, meccanismi di formazione, attuazione e controllo delle decisioni idonee a prevenire il rischio di corruzione; prevede inoltre obblighi di informazione nei confronti del responsabile della prevenzione della corruzione. Il piano ha anche la finalità di monitorare il rispetto dei termini per la conclusione dei procedimenti, i rapporti tra l'amministrazione e i soggetti che con la stessa stipulano contratti o ricevono vantaggi economici di qualunque genere, e individuare eventuali obblighi di trasparenza ulteriori rispetto a quelli previsti dalla legge.

4. OGGETTO, FINALITA' E DESTINATARI

Il presente Piano, in ossequio a quanto previsto dalla L. 190/2012, ha a oggetto l'individuazione delle iniziative necessarie, nonché gli adeguati assetti organizzativi e gestionali, per prevenire, rilevare e contrastare i fenomeni corruttivi e di malfunzionamento negli ambiti interessati da potenziali rischi di corruzione nell'esercizio delle attività amministrative e didattiche.

Il Piano della prevenzione della corruzione per il triennio 2025-2027 viene elaborato nel rispetto delle seguenti finalità:

- individuare le attività nell'ambito delle quali è più elevato il rischio di corruzione;
- prevedere meccanismi di formazione, attuazione e controllo delle decisioni, idonei a prevenire il rischio di corruzione;

- prevedere obblighi di informazione nei confronti del Responsabile della prevenzione della corruzione, chiamato a vigilare sul funzionamento e sull'osservanza del Piano;
- monitorare il rispetto dei termini previsti dalla legge e/o dai regolamenti per la conclusione dei procedimenti amministrativi;
- monitorare i rapporti tra il Conservatorio e i soggetti che con lo stesso stipulano contratti o che sono interessati a procedimenti di autorizzazione, concessione o erogazione di vantaggi economici di qualunque genere, anche verificando eventuali relazioni di parentela o affinità tra i titolari, gli amministratori, i soci e i dipendenti degli stessi soggetti e i Dirigenti e i dipendenti del Conservatorio;
- individuare specifici obblighi di trasparenza ulteriori rispetto a quelli previsti da disposizioni di legge.

Destinatario del presente Piano è il personale docente nonché il personale tecnico - amministrativo del Conservatorio.

La violazione delle misure di prevenzione previste dal presente Piano costituisce illecito disciplinare.

5. ORGANIZZAZIONE

La parte relativa all'organizzazione è la medesima riportata a pag. 13 ss. della Sez. 3 del presente Piano.

6. PRINCIPI E NORME DI RIFERIMENTO

Il contesto normativo di riferimento

Il quadro normativo definisce il complesso delle regole che devono essere seguite nel corso della stesura del PTPC.

Di seguito si riporta un elenco non esaustivo dei principali provvedimenti normativi esaminati nel corso della predisposizione del PTPC, costituiti da:

- la legge 6 novembre 2012, n. 190, "Disposizioni per la prevenzione e la repressione della corruzione e dell'illegalità nella pubblica amministrazione", pubblicata sulla Gazzetta ufficiale n. 265 del 13 novembre 2012;
- il Piano Nazionale Anticorruzione predisposto dal Dipartimento della Funzione Pubblica ed approvato in data 11 settembre 2013 con la delibera dell'A.N.AC. n. 72/2013 ed i relativi allegati, compreso il PNA 2022 di cui alla Delibera dell'Autorità n. 7 del 17 gennaio 2023, aggiornato con Delibera n. 605 del 19 dicembre 2023;
- il decreto legislativo 14 marzo 2013, n. 33, "Riordino della disciplina riguardante gli obblighi di pubblicità, trasparenza e diffusione di informazioni da parte delle pubbliche amministrazioni";
- il decreto legislativo 8 aprile 2013, n. 39, "Disposizioni in materia di inconfiribilità e incompatibilità di incarichi presso le pubbliche amministrazioni e presso gli enti privati in controllo pubblico, a norma dell'articolo 1, commi 49 e 50, della legge 6 novembre 2012, n. 190".
- il decreto legislativo 30 marzo 2001, n. 165, "Norme generali sull'ordinamento del lavoro alle dipendenze delle amministrazioni pubbliche";

- d.p.r. 16 aprile 2013, n. 62, intitolato “Regolamento recante codice di comportamento dei dipendenti pubblici, a norma dell’articolo 54 del decreto legislativo 30 marzo 2001, n. 165”;
- Il D.Lgs. n.97 del 25 maggio 2016 recante “revisione e semplificazione delle disposizioni in materia di prevenzione della corruzione pubblicità e trasparenza correttivo della legge 6 novembre 2012, n. 190 e del decreto legislativo 14 marzo 2013, n. 33, ai sensi dell’articolo 7 della legge 7 agosto 2015, n. 124, in materia di riorganizzazione delle amministrazioni pubbliche”;

I contenuti della normativa nazionale evidenziano una forte coerenza in termini di impianto con quelle che sono le strategie indicate dalle istituzioni internazionali, come risulta evidenziato nell'ambito nel recente rapporto elaborato dall'O.E.C.D. sulla situazione dell'Italia.

Relativamente alle istituzioni scolastiche, indicazioni specifiche sono contenute nelle *“Linee guida sull’applicazione alle istituzioni scolastiche delle disposizioni di cui alla legge 6 novembre 2012, n. 190 e al decreto legislativo 14 marzo 2013, n. 33”*, di cui alla delibera ANAC n. 403 del 13 aprile 2016.

Il Conservatorio richiede ai professori, al personale tecnico-amministrativo e agli studenti, nonché ad ogni altro membro dell'Istituto nell'adempimento dei rispettivi doveri, e in relazione ai ruoli e alle responsabilità assunte sia individualmente sia nell'ambito di organi collegiali, di rispettare, proteggere e promuovere con coraggio i valori cardine delle istituzioni Afam.

Il Conservatorio riconosce inoltre i valori custoditi nella Costituzione della Repubblica italiana, specialmente per quanto attiene allo sviluppo della cultura e della ricerca (art. 9), alla libertà d'insegnamento (art. 33), al diritto per i capaci e meritevoli di raggiungere i gradi più alti degli studi (art. 34).

In Conservatorio sono già in vigore molteplici norme, autonomamente adottate o scaturenti da norme e circolari a valenza nazionale, regionale e locale, volte ad assicurare lo svolgimento delle attività nel rispetto dei principi di legalità e di eticità.

Le norme e i regolamenti interni indicano i comportamenti che devono essere tenuti, quelli da contrastare, oltre a sanzioni da applicarsi in caso di mancato rispetto delle regole.

Tutto il personale che a vario titolo opera all'interno del Conservatorio, nonché la componente studentesca, è tenuto a rispettare e far rispettare queste normative e principalmente:

- Statuto del Conservatorio: è la "carta costitutiva" dell'Istituto che contiene i principi fondamentali del Conservatorio e delinea gli organi che in esso operano.
- Codice disciplinare del personale: si identifica nelle norme contenute nei Contratti Collettivi Nazionali di Lavoro rispettivamente vigenti nel tempo, che vengono automaticamente integrati dalle disposizioni contenute nel DLgs 30.01.2001, n. 165, così come riformate dalla L. 150/09 (c.d. "Legge Brunetta").
- Strumenti informativi della didattica: contengono le regole che gli studenti del Conservatorio devono rispettare dall'immatricolazione sino al conseguimento

del diploma accademico. Tali regole operano anche per gli iscritti ai corsi post diploma o master.

- Legge 27.03.2001, n. 97: concernente i rapporti tra procedimento penale e procedimento disciplinare nonché gli effetti del giudicato penale nei confronti dei dipendenti delle pubbliche amministrazioni.
- Legge 6.11.2012, n. 190 "Disposizioni per la prevenzione e la repressione della corruzione e dell'illegalità nelle pubbliche amministrazioni" di cui trattasi nel presente documento e che da concreta attuazione nell'ordinamento italiano ai principi dettati dalla Convenzione istitutiva delle Nazioni Unite e alla Convenzione penale sulla corruzione, siglata in ambito europeo.

7. PIANO ANTICORRUZIONE

Per visualizzare tutte le informazioni di dettaglio sul tema della prevenzione della corruzione e della trasparenza si rimanda al testo integrale del PTPCT 2025-2027 approvato con Delibera del Cda del 31/01/2025, di cui è prevista la pubblicazione presso il sito Istituzionale alla sezione "Amministrazione trasparente" sotto-sezione "Altri contenuti - Prevenzione della corruzione".

ADEMPIMENTI PER GLI ANNI 2025 E 2026-2027

Ulteriori attività a rischio e connesse misure di prevenzione saranno analizzate dal Responsabile, nel corso del triennio di validità del Piano, di concerto con i Referenti, per apportare implementazioni ed interventi correttivi.

ANNO 2025

Il PTPC deve essere strettamente coordinato con gli strumenti di programmazione adottati dal Conservatorio, affinché gli obiettivi di prevenzione del rischio corruttivo siano sostenibili e coerenti con quelli stabiliti nei documenti di programmazione strategico-gestionale e vengano inclusi negli indicatori di performance individuale e organizzativa

Il Consiglio di Amministrazione approvando la revisione del piano individua gli ambiti entro cui definire gli obiettivi operativi. Per il 2025 essi sono:

- A) Comunicazione istituzionale
- B) Didattica
- C) Personale
- D) Semplificazione
- E) Servizi di supporto
- F) Trasparenza e prevenzione della corruzione

A partire dagli ambiti e dalle linee strategiche del Conservatorio sono stati definiti due obiettivi trasversali, che prevedono il contributo di tutte le strutture del Conservatorio, relativi al tema della trasparenza e anticorruzione: si raccomanda, richiamata la nozione di corruzione proposta dal Dipartimento della Funzione Pubblica e fatta propria dal Conservatorio, di proseguire il percorso intrapreso collegando ove possibile gli obiettivi di miglioramento organizzativo anche all'ambito della Trasparenza e Prevenzione della Corruzione.

il Nucleo di valutazione, cui nelle università sono attribuite le funzioni dell'OIV, ivi compresa l'attestazione dell'adempimento degli obblighi di trasparenza, deve verificare gli obiettivi previsti nel PTPC, oltre che quelli

inerenti in generale alla prevenzione della corruzione, potendo chiedere al Responsabile della prevenzione della corruzione e della trasparenza (RPCT) le informazioni e i documenti necessari per lo svolgimento del controllo (d.lgs. 97/2016)

Il Nucleo di Valutazione, nella funzione di Organismo Indipendente di Valutazione (OIV), attesta l'assolvimento degli obblighi di trasparenza e ne pubblica l'esito nella sezione trasparenza del sito del Conservatorio. Inoltre, effettua il compito di monitoraggio verificando l'andamento delle performance rispetto agli obiettivi programmati segnalando la necessità o l'opportunità di interventi correttivi. L'esito del monitoraggio è riportato nei verbali delle riunioni dedicate alla performance. Il PTPC recepisce gli obiettivi strategici in materia di prevenzione della corruzione e trasparenza definiti dall'organo di indirizzo che nel Conservatorio è individuato nel Consiglio di amministrazione. Detto organo di norma adotta il PTPC su proposta del RPCT entro il 31 gennaio di ogni anno o una scadenza diversa se così disposto.

ANNO 2026

L'anno 2026 prevederà sostanzialmente un completamento e un assestamento delle azioni intraprese. In particolare si allineerà il Piano in correlazione alle specifiche disposizioni che saranno contenute nel Piano Nazionale Anticorruzione.

In particolare si prevede:

1. la verifica dell'attuazione degli obblighi di trasparenza
2. il rinnovo piano di comunicazione degli adempimenti richiesti dalla Legge 190/12
3. il presidio/miglioramento del flusso informativo con la messa a regime del nuovo sito web con funzionalità specifiche.

ANNO 2027

Analogamente al 2026 si prevede un'attività di assestamento e integrazione in correlazione alle competenze acquisite medio tempore e all'evolversi del sistema di prevenzione.

1. la verifica dell'attuazione degli obblighi di trasparenza
2. il rinnovo piano di comunicazione degli adempimenti richiesti dalla Legge 190/12
3. il presidio/miglioramento del flusso informativo.

SEZIONE 3: ORGANIZZAZIONE E CAPITALE UMANO

3.1 Struttura Organizzativa

Il modello organizzativo di una Istituzione AFAM è decisamente complesso:

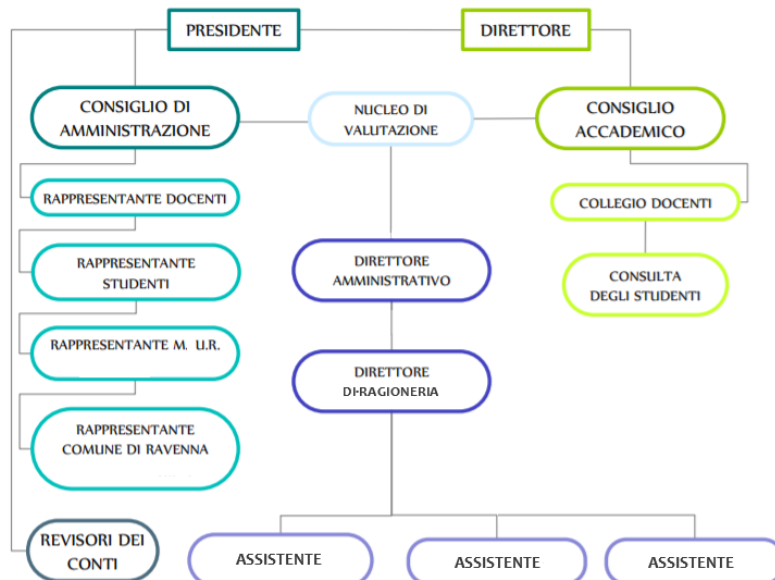

A partire dalla governance di un organismo duale, ovvero con due rappresentanti legali con competenze per ambiti di attribuzione di poteri, il Presidente e il Direttore, cariche la prima di nomina ministeriale e la seconda di nomina elettiva tra i soli docenti, ci sono molti organi con poteri e competenze specifiche diverse tra loro. In questo modello organizzativo il personale è costituito da docenti dipendenti dal Ministero Università e Ricerca sia a tempo determinato che indeterminato, i quali risultano essere in numero maggiore rispetto ad una porzione minore di dipendenti contrattualizzati direttamente dal Conservatorio a fronte di apposite procedure concorsuali. E' in atto un notevole cambiamento a livello centrale con il trasferimento di alcune competenze legate al reclutamento e alla gestione contrattistica alle singole Istituzioni, ancora in fase di attuazione.

Come definito da apposita Circolare Ministeriale n. 1860 del 27-11-2024 la dotazione organica del Conservatorio è determinata come segue:

- 27 Professori tra cui viene eletto il Direttore;
- 1 Direttore amministrativo - Elevata Qualificazione (EQ)
- 1 Direttore di ragioneria - Elevata Qualificazione (EQ)
- 3 Assistenti Area II[^]
- 4 Operatori (Area I) - ex Coadiutori
- 1 Accompagnatore/tecnico laboratorio (Area III)

Si possono pertanto individuare due macro aree, quella della didattica a cui fanno capo 27 dipendenti e quella amministrativa con 7 dipendenti, con rapporti gerarchici differenziati e separati l'una dall'altra. Non esistono nelle due aree

figure dirigenziali in quanto le posizioni apicali coperte rispettivamente dal Direttore e dal direttore amministrativo, sono inquadrate nei ruoli dei funzionari ministeriali, con i relativi limiti e paradossi gestionali. Direttore amministrativo e di ragioneria svolgono le funzioni di cui al C.C.N.I. AFAM 2024-2027 sottoscritto in data 04 aprile 2024 come meglio richiamate nella nota n. 5631 del 16/04/2024.

3.2 Organizzazione del lavoro agile

In questa sezione del PIAO si inserisce integralmente il Piano Organizzativo del Lavoro Agile, attualmente adottato e in vigore e facente parte integrante del presente PIAO.

PIANO ORGANIZZATIVO DEL LAVORO AGILE

1. PREMESSA

2. INTRODUZIONE

3. MAPPATURA ATTIVITÀ SMARTABILI

3.1 Personale Amministrativo

3.2 Personale Tecnico (Operatori)

4. DISCIPLINARE LAVORO AGILE

4.1 Definizioni e principi

4.2 Finalità ed Obiettivi

4.3 Presupposti e contenuti minimi

4.4 Modalità temporali di svolgimento del lavoro agile

4.5 Luogo di svolgimento del lavoro agile

4.6 Modalità di attivazione

4.7 Progetto e contratto individuale di lavoro agile

4.8 Strumenti di lavoro

4.9 Trattamento giuridico ed economico

4.10 Obblighi di custodia e riservatezza

4.11 Responsabilità e sanzioni disciplinari

4.12 Prevenzione e sicurezza sul lavoro

4.13 Corsi di formazione

4.14 Modalità di recesso, revoca e decadenza

4.15 Programma di sviluppo del lavoro agile

5. DISPOSIZIONI FINALI

1. PREMESSA

Il D.Lgs 25 maggio 2017 n. 75 che ha novellato il Testo Unico sul Pubblico Impiego, il D.Lgs. 30 marzo 2001, n. 165 e la Legge 22 maggio 2017, n. 81, relativa allo smart working hanno introdotto nuovi strumenti di organizzazione del lavoro che hanno portato ad un importante

cambiamento nel modo di lavorare, sia nel settore privato che in quello pubblico, promuovendo flessibilità ed autonomia nella scelta degli spazi, degli orari, degli strumenti da utilizzare e delle modalità operative, a fronte di una maggiore responsabilizzazione del dipendente nell'organizzazione del lavoro e nel conseguimento dei risultati.

Le disposizioni governative relative all'emergenza come il D.L. 23 febbraio n. 6, convertito con modificazioni dalla Legge 5 marzo 2020 n. 13, nonché le prime indicazioni fornite con Direttiva n. 1/2020 del 25 febbraio del Ministro per la Pubblica Amministrazione, hanno previsto che le Amministrazioni potessero privilegiare le modalità flessibili di svolgimento della prestazione lavorativa, compresa la modalità di "lavoro agile" disciplinata dagli artt. da 18 a 23 della Legge 81/17. Anche il successivo D.M. Funzione Pubblica del 19 ottobre 2020 è intervenuto esplicitando ulteriormente le modalità di fruizione del lavoro agile da parte del dipendente, introducendo la regola che il lavoratore agile alterna giornate in presenza e giornate lavorate da remoto. Al Decreto sono seguite le linee guida del Dipartimento Funzione Pubblica del 9 dicembre 2020 che rimarcano la necessità che il lavoratore sia impiegato per una quota del proprio tempo lavoro in modalità agile. Anche la Legge di Bilancio 2021 è intervenuta prevedendo la creazione di poli territoriali avanzati, ovvero di luoghi esterni alla sede di lavoro ordinaria dove impiegare i dipendenti. Data la struttura dell'Amministrazione non si ritiene di procedere in tale direzione ma di dover dare attuazione al Piano Organizzativo del Lavoro Agile con l'alternanza tra il domicilio del lavoratore, o altro luogo che lo stesso avrà individuato, e l'erogazione in sede a Ravenna della prestazione lavorativa.

Il Ministro per la Pubblica Amministrazione con la Direttiva n. 2/2020 del 12/03/2020, considerato l'evolversi del quadro normativo a fronte della persistenza dell'emergenza epidemiologica da Covid-19 nelle Pubbliche Amministrazioni, al fine di garantire uniformità e coerenza di comportamenti del datore di lavoro per la tutela della salute e della sicurezza nei luoghi di lavoro e con la Direttiva n. 3/2020 del 4 maggio 2020, in vista della cosiddetta "fase 2" dell'emergenza, ha fornito indicazioni per una rivalutazione delle attività considerate indifferibili. Tutto ciò per far fronte alla riapertura graduale di molte attività che richiedevano l'erogazione di servizi che non poteva essere soddisfatta pienamente con il personale operante in modalità agile.

Successivamente l'art 263 della Legge n. 77/2020 "Conversione in legge, con modificazioni del D. L. 34/2020 ha fornito nuove disposizioni in materia di lavoro agile, indicando, relativamente alla presenza in servizio, una disciplina da applicarsi fino al prossimo 31 dicembre 2020 volta ad assicurare la continuità dell'azione amministrativa e la celere conclusione dei procedimenti amministrativi nell'ottica di un ritorno alla normalità. Per ultimo il 20 gennaio 2021 il Ministro per la Pubblica Amministrazione ha prorogato con proprio decreto la validità delle misure adottate a seguito

dell'emergenza da pandemia da Covid-19 in materia di lavoro agile fino al 30 aprile 2021.

Il DPCM del 13 ottobre 2020 "Ulteriori disposizioni attuative del decreto-legge 25 marzo 2020, n. 19, convertito, con modificazioni, dalla legge 25 maggio 2020, n. 35, recante «Misure urgenti per fronteggiare l'emergenza epidemiologica da COVID-19», e del decreto-legge 16 maggio 2020, n. 33, convertito, con modificazioni, dalla legge 14 luglio 2020, n. 74, recante «Ulteriori misure urgenti per fronteggiare l'emergenza epidemiologica da COVID-19» all'art 3, comma 3 dà indicazione alle pubbliche amministrazioni circa l'incentivazione del lavoro agile con le modalità stabilite da uno o più decreti del Ministro della pubblica amministrazione, garantendo almeno la percentuale di cui all'art. 263, comma 1, del decreto-legge 19 maggio 2020, n. 34 e quindi almeno il 50% dei dipendenti che svolgono le attività compatibili con tale modalità di erogazione della prestazione lavorativa.

Il Decreto del Ministro per la Pubblica Amministrazione del 19 ottobre 2020 stabilisce che il lavoro agile nella pubblica amministrazione costituisce una delle modalità ordinarie della prestazione lavorativa riservata almeno al 50% del personale preposto alle attività che possono essere svolte in tale modalità e dà alle pubbliche amministrazioni delle precise indicazioni su come organizzare il lavoro pubblico per garantire che l'erogazione dei servizi rivolti ai cittadini e alle imprese segua criteri di regolarità, continuità ed efficienza.

2. INTRODUZIONE

Il citato art 263 della Legge n. 77/2020 "Conversione in legge, con modificazioni del D. L. 34/2020" ha imposto che "entro il 31 gennaio di ciascun anno le amministrazioni pubbliche redigono, sentite le organizzazioni sindacali, il Piano organizzativo del lavoro agile (POLA), quale sezione del documento di cui all'articolo 10, comma 1, lettera a), del decreto legislativo 27 ottobre 2009, n. 150 (il cd. Piano della Performance). Il POLA individua le modalità attuative del lavoro agile prevedendo, per le attività che possono essere svolte in modalità agile, che almeno il 60 per cento dei dipendenti possa avvalersene, garantendo che gli stessi non subiscano penalizzazioni ai fini del riconoscimento di professionalità e della progressione di carriera, e definisce, altresì, le misure organizzative, i requisiti tecnologici, i percorsi formativi del personale, anche dirigenziale, e gli strumenti di rilevazione e di verifica periodica dei risultati conseguiti, anche in termini di miglioramento dell'efficacia e dell'efficienza dell'azione amministrativa, della digitalizzazione dei processi, nonché della qualità dei servizi erogati, anche coinvolgendo i cittadini, sia individualmente, sia nelle loro forme associative. In caso di mancata

adozione del POLA, il lavoro agile si applica almeno al 30 per cento dei dipendenti, ove lo richiedano. Il raggiungimento delle predette percentuali è realizzato nell'ambito delle risorse disponibili a legislazione vigente. Le economie derivanti dall'applicazione del POLA restano acquisite al bilancio di ciascuna amministrazione pubblica”.

Le linee guida del 9 dicembre 2020 sulle modalità di redazione del POLA specificano che il piano è lo strumento di programmazione del lavoro agile, ovvero delle sue modalità di attuazione e sviluppo, e non di programmazione degli obiettivi delle strutture e degli individui in lavoro agile che invece fanno parte delle specifiche aree del piano della Performance. Questo comporta un ripensamento dei modelli organizzativi che necessariamente si va a collegare con i piani triennali per l'informatica, del fabbisogno e della formazione del personale. Come parte integrante del piano della Performance dovrà essere annualmente aggiornato con la programmazione dell'anno successivo. L'Amministrazione intende organizzare le attività lavorative incentivando il ricorso allo smart working per le attività individuate come remotizzabili in modo strutturato e continuativo ed introducendo nuove forme di flessibilità oraria. Il piano stabilisce inoltre le modalità di monitoraggio e di verifica dell'attività svolta e, nell'ottica della parità di trattamento, sottolinea l'importanza e la possibilità di seguire percorsi di formazione in modalità e-learning.

Una prima difficoltà redazionale è dovuta alle complessità organizzative di una Istituzione del Comparto AFAM. Il personale dipendente è diviso in due macroaree, personale docente dedicato al core business dell'Amministrazione, ovvero l'insegnamento, e il personale amministrativo, orientato alla gestione generale e organizzativa dell'Accademia nel suo complesso, compresa l'attività didattica. Relativamente al personale amministrativo, si individuano due microaree. Alla prima appartiene il personale amministrativo in senso stretto composto dagli Assistenti e dai Collaboratori; alla seconda il personale tecnico composto dai Operatori Area I^A. Come l'esperienza emergenziale ha dimostrato, il 100% delle attività amministrative possono essere identificate come erogabili in modalità agile. Nelle sezioni specifiche si elencherà di massima l'organizzazione degli uffici e le mansioni “smartabili”. Invece in un'ottica di gestione ordinaria, come stabilisce il POLA, le attività del personale tecnico (coadiutore) non si possono identificare come erogabili a distanza. Infatti il personale tecnico (coadiutore) è adibito all'accoglienza, alla sorveglianza, alla pulizia e manutenzione dell'edificio, attività legate esclusivamente alla presenza fisica.

3. MAPPATURA ATTIVITÀ' SMARTABILI ESEMPI

3.1 PERSONALE AMMINISTRATIVO

Discorso di natura completamente diversa per la mappatura delle attività smartabili del personale amministrativo, ovvero degli Assistenti amministrativi Area II[^]. In questo caso l'esperienza emergenziale ha permesso di appurare che con le dovute scelte organizzative, sia in sede che al domicilio del lavoratore, tutte le attività legate alla gestione amministrativa del Conservatorio possono essere adeguatamente svolte e sostenute in modalità agile. In quest'ultimo caso si può tranquillamente identificare il 100% del personale.

Nel dettaglio si elencano alcune delle attività smartabili eseguite dal personale amministrativo:

- Ufficio acquisti: Ricerche di mercato su MEPA, con preparazione di Oda o TD finalizzate a stipula contratti e/o RdO o adesione convenzioni CONSIP per le PA, con conseguente redazione di richieste di preventivo, ottenimento CIG tramite integrazione tra PCP e Piattaforma digitale, richieste di dichiarazione c.c. dedicato e loro archiviazione, redazione delle determine a contrarre per acquisti o manutenzioni con pubblicazione su sito istituzionale sez. Amministrazione Trasparente,
- Ufficio personale: organizzazione, smistamento ed evasione richieste operative docenti, gestione del personale con annessi adempimenti fiscali/previdenziali e comunicazione dei contratti, compilazione anagrafe delle prestazioni, compilazione del Registro Contratti; rilevazione delle presenze personale docente e Tecnico amministrativo, predisposizione turni di servizio personale coadiutore, gestione domande insegnamento per docenze esterne, richieste di disponibilità per incarichi esterni, incarichi lavoro straordinario per attività fuori orario di servizio, gestione malattie assenze infortuni ferie e permessi personale docente e tecnico amministrativo, individuazione personale docente e Tecnico amministrativo (tempo determinato); pratiche di pensionamento;
- Ufficio didattica: gestione generale della segreteria didattica mediante utilizzo di piattaforma informatica consultabile da remoto con specifiche credenziali (ISIDATA);
- Ufficio produzione: tenuta rapporti con docenti, studenti ed enti esterni per organizzazione progetti ed eventi culturali ed artistici; predisposizione apposita modulistica e utilizzo piattaforme telematiche per accreditamenti e richiesta informazioni.

Per quanto riguarda il personale EP, viste le mansioni dirigenziali ricoperte, si esclude che tutta l'attività possa essere erogata in modalità agile. Questo non significa che anche questo personale non possa fruire dei benefici normativi, tanto che tra le attività specifiche alcune possono rientrare nei limiti della norma e pertanto erogabili in *smart working*.

3.2 PERSONALE TECNICO (Operatori – Area I)

Il personale tecnico, ovvero gli Operatori Area I, data la natura contrattuale delle mansioni esigibili, ovvero di supporto all'Amministrazione in ambiti operativi, legati essenzialmente alla presenza in sede, come sorveglianza piani, piccola manutenzione, accoglienza e presidio alla portineria e centralino, per sua natura non può essere adibito a modalità agile

nell'espletamento delle funzioni. Si tratta di una contraddizione non risolvibile, se non in fase emergenziale dovuta alla chiusura generalizzata dell'Istituzione.

4. DISCIPLINARE LAVORO AGILE

4.1 DEFINIZIONI E PRINCIPI

LAVORO AGILE:

Il lavoro agile attuabile presso il Conservatorio è la modalità lavorativa "da remoto" nel rispetto della parità di trattamento, delle norme di prevenzione e sicurezza sul lavoro, degli aspetti assicurativi, della riservatezza dei dati trattati. La disciplina prevede anche la verifica, il monitoraggio e la durata della prestazione svolta in modalità agile.

Ai fini del presente piano si intende per:

a) "lavoro agile" o "*smart working*": una modalità flessibile di esecuzione del rapporto di lavoro subordinato finalizzata ad incrementare la produttività e agevolare la conciliazione dei tempi di vita e di lavoro.

In particolare, il lavoro agile presenta le seguenti caratteristiche:

- esecuzione della prestazione lavorativa in parte all'interno della sede di lavoro ed in parte all'esterno (flessibilità spaziale della prestazione), entro i soli limiti di durata massima dell'orario di lavoro giornaliero e settimanale derivanti dalla legge e dalla contrattazione collettiva (flessibilità temporale);
- possibilità di utilizzo di strumenti tecnologici propri o assegnati dal datore di lavoro per lo svolgimento dell'attività lavorativa;
- assenza di una postazione fissa durante i periodi di lavoro svolti al di fuori dell'abituale sede di lavoro;

b) "strumenti di lavoro agile": strumenti tecnologici utilizzati dai dipendenti per l'esecuzione della prestazione lavorativa in modalità agile, eventualmente messi a disposizione dall'amministrazione.

c) attività espletabili in modalità "*smart*" o "agile": attività che non necessitano di una costante permanenza nella sede di lavoro e che, pertanto, possono essere svolte anche al di fuori di essa;

d) "sede di lavoro": la sede abituale di servizio del dipendente.

Il lavoro agile supera la tradizionale logica del controllo sulla prestazione, ponendosi quale patto fiduciario tra l'amministrazione e il lavoratore, basato sul **principio guida "FAR BUT CLOSE"**, ovvero "*lontano ma vicino*". Ciò a significare la collaborazione tra l'amministrazione e i lavoratori per la creazione di valore pubblico, a prescindere dal luogo, dal tempo e dalle modalità che questi ultimi scelgono per raggiungere gli obiettivi perseguiti dall'amministrazione.

Tale principio si basa sui seguenti fattori:

- **Flessibilità** dei modelli organizzativi;
- **Autonomia** nell'organizzazione del lavoro

- **Responsabilizzazione** sui risultati
- **Benessere** del lavoratore
- **Utilità** per l'amministrazione
- **Tecnologie digitali** che consentano e favoriscano il lavoro agile
- **Cultura** organizzativa basata sulla collaborazione e sulla riprogettazione di competenze e comportamenti
- **Organizzazione** in termini di programmazione, coordinamento, monitoraggio, adozione di azioni correttive
- **Equilibrio** in una logica *win-win*: l'amministrazione consegue i propri obiettivi e i lavoratori migliorano il proprio "Work-life balance".

4.2 FINALITA' ED OBIETTIVI

L'introduzione del lavoro agile in Conservatorio risponde alle seguenti finalità:

L'Amministrazione, attraverso il Lavoro Agile, intende promuovere una visione innovativa dell'organizzazione del lavoro incentrata sul continuo miglioramento della performance e dei risultati di Ente, con l'obiettivo di stimolare l'autonomia e la responsabilità dei lavoratori, migliorare le azioni di conciliazione e, attraverso l'innovazione tecnologica, rendere più flessibile le modalità di resa della prestazione lavorativa, con particolare riferimento al luogo e all'orario di lavoro.

In particolare l'introduzione del Lavoro Agile si propone di:

- sviluppare una cultura gestionale orientata al lavoro per obiettivi misurabili e per risultati, al fine di incrementare la produttività, sia in termini di performance organizzativa che individuale, e la qualità dei servizi;
- instaurare relazioni professionali fondate sulla fiducia aumentando il coinvolgimento dei lavoratori;
- aumentare e migliorare le misure di conciliazione dei tempi famiglia-lavoro (*work life balance*) favorendo un maggior benessere in ambito lavorativo con particolare attenzione al tema del *work ability* per le situazioni di disabilità psicofisica;
- favorire lo sviluppo e l'utilizzo delle nuove tecnologie, anche in forma sperimentale, migliorando la dotazione informatica disponibile ai lavoratori e formando i lavoratori all'uso di nuovi strumenti;
- promuovere la mobilità sostenibile riducendo gli spostamenti casa – lavoro, favorendo una politica ambientale di diminuzione dell'inquinamento atmosferico e del traffico urbano, nell'ottica di responsabilità sociale verso la collettività;
- promuovere la mobilità sostenibile tramite la riduzione degli spostamenti casa-lavoro-casa, nell'ottica di una politica ambientale sensibile alla diminuzione del traffico urbano in termini di volumi e di percorrenze.

In un'ottica di valutazione delle finalità e dell'impatto dell'adozione del lavoro agile, oltre a contribuire agli indicatori di performance, si possono

individuare grazie ad una nuova riorganizzazione del lavoro, degli effetti positivi e/negativi, sia sull'utenza che sui dipendenti.

Schematicamente si possono individuare le seguenti aree di impatto:

Impatti esterni del lavoro agile	
DIMENSIONI	Esempi di INDICATORI di impatto
IMPATTO SOCIALE	<ul style="list-style-type: none"> • POSITIVO per gli utenti: minori code agli sportelli fisici (in caso di servizi digitali) • POSITIVO per i lavoratori: riduzione ore per commuting casa-lavoro* • POSITIVO per i lavoratori: Work-life balance*
IMPATTO AMBIENTALE	<ul style="list-style-type: none"> • POSITIVO per la collettività: minor livello di Emissioni di Co2, stimato su dichiarazione del dipendente rispetto a km casa/lavoro (es. Km risparmiati per commuting*gr CO2/km)* • POSITIVO per la collettività: minore quantità di stampe • POSITIVO per la collettività: minore quantità di spazio fisico occupato per uffici (es. mq / dipendente)
IMPATTO ECONOMICO	<ul style="list-style-type: none"> • POSITIVO per i lavoratori: € risparmiati per riduzione commuting casa-lavoro • NEGATIVO per i lavoratori: aumento spese per utenze

IMPATTI INTERNI del lavoro agile	
IMPATTO SULLA SALUTE DELL'ENTE	<ul style="list-style-type: none"> • POSITIVO per l'ente: miglioramento della salute organizzativa e di clima • POSITIVO per l'ente: miglioramento della salute professionale (...) • POSITIVO per l'ente: miglioramento della salute economico-finanziaria (...) • POSITIVO per l'ente: miglioramento della salute digitale (...)

La valutazione di tali impatti necessita di un orizzonte temporale di medio-lungo termine e di strumenti di rilevazione degli stati di avanzamento che verranno sviluppati negli aggiornamenti del piano della performance nei prossimi anni.

4.3 PRESUPPOSTI E CONTENUTI MINIMI

La prestazione può essere eseguita in modalità di lavoro agile quando sussistono le seguenti condizioni:

- a) è possibile delocalizzare almeno in parte, le attività al dipendente, senza che sia necessaria la sua costante presenza fisica nella sede di lavoro e senza che questo determini inefficienze o modificazioni significative del livello di servizio atteso;
- b) è possibile utilizzare strumentazioni tecnologiche idonee allo svolgimento della prestazione lavorativa al di fuori della sede di lavoro senza che questo determini modificazioni significative del livello di servizio atteso;

c) il dipendente gode di autonomia operativa e la prestazione può essere svolta individualmente ed ha la possibilità di organizzare e programmare l'esecuzione della prestazione lavorativa nel rispetto degli obiettivi prefissati;
d) è possibile monitorare e valutare i risultati delle attività assegnate al dipendente, che opera in condizioni di autonomia, rispetto agli obiettivi programmati.

Sono comunque escluse dai progetti di lavoro agile, tenuto conto della natura e delle modalità di svolgimento, le attività che richiedono una presenza continuativa del dipendente, come quelle legate all'accoglienza e alla vigilanza che caratterizza il personale tecnico.

Il presente piano costituisce documento di programmazione organizzativa che parte da alcuni contenuti minimi di seguito elencati:

Nella tabella sottostante si indicano nel dettaglio i numeri concreti degli indicatori di salute dell'Amministrazione abilitanti del lavoro agile:

RISORSE	DIMENSIONI	INDICATORI DI SALUTE DEL CONSERVATORIO	LEVE DI MIGLIORAMENTO
Umane	SALUTE ORGANIZZATIVA	<ul style="list-style-type: none"> • Presenza di un sistema di lavoro per processi continuativi legati a scadenze fisse; • Presenza di un sistema di lavoro ad obiettivi; • Benessere organizzativo concreto; • Monitoraggio continuo a cadenza mensile del lavoro agile; 	<ul style="list-style-type: none"> • Progettazione di un nuovo sistema per obiettivi legato al rinnovo del sistema della performance individuale.
	SALUTE PROFESSIONALE	<ul style="list-style-type: none"> • Competenze direzionali accertate nel personale dirigente; • Capacità del personale di lavorare in condivisione per obiettivi; • N° 1 pari al 10% lavoratori che hanno sostenuto corsi di 	<ul style="list-style-type: none"> • Aumento dell'organico amministrativo e razionalizzazione dei piani studio per riorganizzare l'utilizzo del personale docente; • Continuità nella formazione.



		formazione a distanza;	
Strumentali	SALUTE DIGITALE	<ul style="list-style-type: none"> • N° 5 PC disponibili di cui per il lavoro agile; • Utilizzo di firma digitale e remota; • 60% dei processi digitalizzati; • 90% dei servizi digitalizzati 	<ul style="list-style-type: none"> • Proseguimento della dematerializzazione e della transizione digitale.
Economico-finanziaria	SALUTE ECONOMICO-FINANZIARIA	<ul style="list-style-type: none"> • In merito ai costi per formazione digitale; investimenti in hardware; sdoppiamento rete e installazione wifi per docenti e studenti; investimenti in software e strumenti di digitalizzazione; abbonamenti banche dati si rimanda alla Relazione del Presidente al Bilancio per l'E.F. 2024, compresi i successivi aggiornamenti per le annualità di pertinenza. 	<ul style="list-style-type: none"> • Proseguimento negli investimenti per la digitalizzazione e servizi da remoto

4.4 MODALITÀ' TEMPORALI DI SVOLGIMENTO DEL LAVORO AGILE

1. Data la peculiarità del Conservatorio di Musica, è necessario distinguere tra le modalità applicative relative al personale docente da quello amministrativo.
2. Il personale amministrativo ammesso alla fruizione del lavoro agile può svolgere la prestazione lavorativa al di fuori della sede di lavoro



per almeno 1 giorno a settimana, come da norme attualmente in vigore.

3. Si dovrà concordare il calendario di svolgimento della prestazione in modalità di lavoro agile con il Direttore Amministrativo sentite le esigenze del Direttore e comunicato con non meno di 10 giorni di anticipo dall'inizio del mese. La comunicazione mensile dovrà contenere anche un'indicazione di massima relativa all'attività che il lavoratore dovrà svolgere nella/e giornata/e di lavoro agile.
4. In caso di specifiche esigenze è comunque facoltà del Direttore Amministrativo ammettere variazioni del calendario concordato ovvero approvare il calendario con un preavviso inferiore a quello indicato in precedenza.
5. Nelle giornate di lavoro agile svolto al di fuori dei locali aziendali il numero di ore di servizio è corrispondente a quello previsto dall'orario individuale del lavoratore per quelle giornate; lo stesso ha comunque autonomia nel determinare l'articolazione oraria all'interno della giornata, purché in accordo con il Direttore Amministrativo per gli aspetti legati alla interazioni eventualmente prescritte e necessarie, garantendo in ogni caso il mantenimento del medesimo livello quali-quantitativo in termini di prestazione e di risultati che si sarebbe conseguito presso la sede istituzionale. La fascia oraria massima raccomandata all'interno della quale il lavoratore potrà organizzare la propria prestazione va dalle ore 7:00 alle ore 22.00.
6. Non è previsto lo svolgimento di prestazioni in regime di straordinario, lavoro notturno (dalle 22.00 alle 7.00), o lavoro festivo. Dovrà in ogni caso essere rispettato il riposo giornaliero di almeno 11 ore consecutive tra la fine dell'attività lavorativa del giorno precedente e l'inizio dell'attività lavorativa del giorno seguente, come previsto dalla normativa sull'orario di lavoro (D.Lgs 66/2003), e comunque nel rispetto dell'abituale orario di servizio nei giorni precedenti o successivi alla giornata di Lavoro Agile.
7. Il dipendente che svolga la prestazione di lavoro in modalità agile al di fuori della sede di lavoro è obbligato a rispettare le norme sui riposi e sulle pause previste dalla legge e dal contratto collettivo nonché nell'ambito della regolamentazione in materia di salute e sicurezza nei luoghi di lavoro.
8. Ciascun dipendente dovrà – nell'ambito dell'orario concordato nel contratto individuale – rendersi disponibile e contattabile al fine di garantire un'ottimale organizzazione delle attività e permettere le abituali occasioni di contatto e coordinamento con i colleghi e la Direzione. In particolare, al fine di garantire un'efficace interazione con l'ufficio di appartenenza ed un ottimale svolgimento della prestazione lavorativa, il personale deve garantire, nell'arco della giornata di lavoro agile svolta fuori della sede di lavoro, la reperibilità per almeno 5 ore all'interno di una fascia oraria massima che va dalle 8:00 alle 18:00, in fasce orarie anche discontinue

- individuate nel progetto di lavoro agile individuale.
9. E' possibile frazionare le giornate in lavoro agile parte in presenza e parte in remoto, saltuariamente e secondo preventivo accordo con il Direttore Amministrativo, per esigenze connesse all'organizzazione del servizio.
 10. Fatte salve le fasce di contattabilità di cui al periodo precedente al lavoratore in modalità agile è garantito il rispetto dei tempi di riposo nonché il "diritto alla disconnessione" dalle strumentazioni tecnologiche. La disconnessione dovrà avvenire osservando la procedura di cui alla policy, assicurandosi che i dati utilizzati siano stati correttamente salvati e non vengano dispersi, diffusi o lasciati incustoditi ed accessibili a persone non autorizzate alla loro consultazione.
 11. In caso di riunione programmata dalla Direzione ovvero da altri uffici del Conservatorio e comunicata con un congruo preavviso il dipendente deve rendersi disponibile a partecipare di persona o da remoto, per il tempo necessario per lo svolgimento della riunione stessa.
 12. Nelle giornate in cui si svolge lavoro in modalità agile è possibile utilizzare i permessi a ore previsti dal CCNL è cioè il dipendente, in relazione all'orario di reperibilità telefonica e di operatività, può essere sollevato dall'essere reperibile telefonicamente negli orari dichiarati sull'accordo, laddove la sua esigenza per natura e caratteristiche risulti incompatibile con tale obbligo di reperibilità e non possa essere soddisfatta al di fuori del periodo di durata del medesimo. Tali permessi devono essere richiesti e giustificati con le consuete modalità.
 13. L'amministrazione si riserva altresì di richiedere in qualsiasi momento e con un preavviso di almeno due giorni lavorativi, per esigenze di servizio, la presenza in sede del dipendente.
 14. Ogni eventuale impedimento tecnico allo svolgimento della prestazione lavorativa dovrà essere comunicato tempestivamente dal dipendente al Direttore Amministrativo, assieme al quale verranno valutate le possibili soluzioni ed assunte le relative decisioni (ad esempio: rientro nella sede di lavoro).

4.5 LUOGO DI SVOLGIMENTO DEL LAVORO AGILE

1. Nello svolgimento dell'attività lavorativa in modalità di lavoro agile il dipendente può scegliere liberamente il luogo dal quale prestare la propria attività lavorativa all'esterno della sede di lavoro, purché - tenuto conto delle mansioni svolte e secondo un criterio di ragionevolezza - risponda ai requisiti di idoneità, sicurezza e riservatezza e quindi: sia idoneo all'uso abituale di supporti informatici, non metta a rischio la sua incolumità psichica o fisica, né la riservatezza delle informazioni e dei dati trattati nell'espletamento delle proprie mansioni e risponda ai parametri di sicurezza sul lavoro come indicati dal Conservatorio
2. Il dipendente è tenuto a comunicare all'Amministrazione i luoghi di

svolgimento dell'attività lavorativa in modalità di lavoro agile.

4.6 MODALITÀ' DI ATTIVAZIONE

1. La richiesta di adesione al Lavoro Agile è volontaria e reversibile, deve contenere l'indicazione delle attività da svolgere a distanza e dovrà essere presentata al Direttore da parte del personale docente e al Direttore Amministrativo da parte del personale ATA. Una volta valutata la richiesta si procederà a sottoscrivere l'eventuale accordo individuale insieme al lavoratore.

L'accordo individuale prevederà:

- la durata;
- le modalità operative;
- le indicazioni sulle sedi ammesse, sugli orari e sugli strumenti di lavoro;
- le indicazioni sulle condizioni di salute, sicurezza e rispetto delle norme sulla privacy;
- la modalità di monitoraggio, misurazione e verifica dei risultati.

L'accordo è a tempo determinato e può avere una durata massima di 6 mesi prorogabili, su richiesta del lavoratore e previa valutazione di fattibilità da parte della Direzione in considerazione anche della necessità di rotazione fra coloro che usufruiscono della modalità del Lavoro Agile, delle scelte organizzative dell'Amministrazione, delle risorse tecnologiche e delle condizioni gestionali dei servizi. La possibilità del rinnovo non garantisce pertanto la continuazione del Lavoro Agile.

2. Nonostante la mappatura e l'organizzazione attuale permettono di gestire un elevato contingente di lavoratori adibiti a modalità agile, si rende opportuno individuare i seguenti criteri di priorità in caso di contingentamento dovuto a successive necessità gestionali:
 - criterio di supporto alla genitorialità: esigenza di cura dei figli dal rientro dal congedo obbligatorio fino ai 14 anni (in caso di più figli si fa riferimento all'età del figlio minore);
 - criterio di *disability management*/inclusione: situazioni di limitazioni funzionali di carattere permanente, tali da rendere disagevole il raggiungimento del luogo di lavoro nel rispetto del work ability degli individui;
 - criterio di work life balance: esigenze di cura nei confronti di familiari conviventi con patologie/disabilità;
 - criterio di sostenibilità ambientale: maggiore distanza dal domicilio fino alla sede di lavoro del lavoratore;
 - criterio di un'equa distribuzione della modalità agile nell'organizzazione, in relazione a diverse variabili: ad esempio genere, profilo, categoria, età.
3. Ove necessario, per particolari esigenze organizzativo-gestionali o per particolari e documentate condizioni del lavoratore, il Direttore Amministrativo e il Direttore potranno individuare per quanto di competenza, specifiche regole per l'utilizzo del Lavoro Agile che

saranno recepite dagli accordi individuali.

Tali accordi potranno:

- costituire delle estensioni di accordi già in essere al fine di rendere maggiormente fruibile la modalità del Lavoro Agile (ad esempio nella quantificazione del limite massimo di giornate mensili lavorabili a distanza);
- essere stipulati ad hoc per un periodo di tempo che consenta al Conservatorio di rispondere a specifiche esigenze organizzative, o al lavoratore di far fronte alle particolari condizioni personali.

4.7 PROGETTO E CONTRATTO INDIVIDUALE DI LAVORO AGILE

1. L'attivazione del lavoro agile avviene sulla base di un progetto individuale, di durata al massimo annuale e prorogabile per un ulteriore anno, che deve essere definito in forma scritta (sulla base di uno schema tipo) d'intesa con il Direttore e/o il Direttore Amministrativo per quanto di competenza, che ne approva contenuti e modalità attuative, in coerenza con le esigenze organizzative del Conservatorio.
2. Il progetto individuale comprende:
 - a) i dati identificativi del dipendente e settore disciplinare e/o appartenenza ufficio;
 - b) le attività espletabili in modalità "smart", le modalità di svolgimento, gli obiettivi da raggiungere ed i relativi indicatori;
 - c) l'articolazione della prestazione in modalità di lavoro agile;
 - d) le fasce di contattabilità;
 - e) la decorrenza e la durata del progetto;
 - f) gli obblighi connessi all'espletamento dell'attività in modalità agile e le forme di esercizio del potere direttivo del datore di lavoro;
 - g) gli strumenti di lavoro agile necessari;
 - h) le procedure di monitoraggio, verifica e valutazione dell'attività svolta.
3. Prima dell'inizio dell'attività in modalità *smart* il Conservatorio fornisce al lavoratore che non ha ancora utilizzato tale forma di erogazione della prestazione lavorativa, una formazione specifica sul lavoro agile e sulle relative modalità operative, anche con riferimento ai profili di salute e sicurezza sul lavoro.
4. I dipendenti ammessi allo svolgimento del lavoro agile stipulano un contratto individuale che recepisce i contenuti del progetto individuale. Il contratto individuale per l'avvio del lavoro agile ha la durata stabilita dal progetto, compresa la possibile proroga.
5. Al contratto individuale sono allegati:
 - a) Il documento contenente le prescrizioni in materia di custodia e sicurezza delle dotazioni informatiche di cui all'articolo 11;
 - b) l'informativa scritta in materia di tutela della salute e sicurezza del dipendente nei luoghi di lavoro di cui all'articolo 15.

4.8 STRUMENTI DI LAVORO

1. La dotazione informatica necessaria allo svolgimento della

prestazione lavorativa in modalità *smart* può essere sia di proprietà del dipendente che fornita dal Conservatorio. In caso di utilizzo di strumentazione di proprietà, non sono previsti rimborsi delle spese sostenute. Le spese riguardanti i consumi elettrici saranno a carico del dipendente.

2. La strumentazione usata dovrà essere conforme alle vigenti disposizioni di legge in tema di sicurezza e tutela della salute del lavoratore, oltre alla sicurezza informatica (antivirus o altro). Si dovrà installare anche un software di assistenza remoto per consentire di dare supporto nelle configurazioni e installazioni (ad. esempio Anydesk, TeamViewer, etc). Tutti i PC dovranno essere dotati di VPN che consentirà l'accesso da remoto al server dell'Amministrazione per le attività di competenza.
3. Il Conservatorio è responsabile della sicurezza e del buon funzionamento degli strumenti tecnologici assegnati al dipendente per lo svolgimento dell'attività lavorativa. Laddove il dipendente dovesse riscontrare il cattivo funzionamento degli strumenti tecnologici messi a sua disposizione, dovrà informarne entro 24 ore l'Amministrazione.
4. Il dipendente è tenuto a custodire con diligenza le apparecchiature utilizzate per il lavoro agile e ad operare secondo le regole di sicurezza informatica e di tutela delle informazioni dettate dall'Amministrazione. Il dipendente dovrà segnalare immediatamente alla Direzione e al Sistemista Informatico a contratto qualsiasi uso non autorizzato delle proprie credenziali di autenticazione, accesso non autorizzato, violazione della sicurezza ovvero ogni altro incidente che coinvolga i dispositivi elettronici utilizzati dal lavoratore agile (sia quelli messi a disposizione dallo stesso dipendente sia quelli forniti dall'Amministrazione), ivi inclusi eventuali furti, danneggiamenti, malfunzionamenti o smarrimenti.
5. Le dotazioni informatiche fornite dall'Amministrazione devono essere utilizzate esclusivamente per ragioni di servizio. È fatto, inoltre, divieto di consentire l'utilizzo delle apparecchiature da parte di terzi. Le apparecchiature utilizzate per il lavoro agile (sia fornite dall'Amministrazione sia messe a disposizione dal dipendente) non devono subire alterazioni della configurazione di sistema, ivi inclusa la parte relativa alla sicurezza, e su queste non devono essere effettuate installazioni di software non preventivamente autorizzate.
6. In sede di progetto individuale dovrà essere definita la dotazione da assegnare al dipendente che, per esigenze di contenimento dei costi e salvo giustificate eccezioni, potrà al massimo essere composta da un pc portatile (sul quale saranno installati e resi disponibili accessi sicuri dall'esterno agli applicativi e ai dati di interesse per le attività che dovranno essere evase in modalità da remoto) o un tablet. Il lavoratore dovrà avere la disponibilità, nel luogo in cui svolge l'attività lavorativa, di un accesso internet, con banda minima di 10

Conservatorio Statale

"Giuseppe Verdi"



Ravenna

Mb/s. Nel caso ne sia sprovvisto dovrà comunicare all'Amministrazione in sede di redazione del progetto citato la necessità di ottenere una connessione internet da remoto ricaricabile.

4.9 TRATTAMENTO GIURIDICO ED ECONOMICO

1. L'Amministrazione garantisce che i dipendenti che si avvalgono delle modalità di lavoro agile non subiscano penalizzazioni ai fini del riconoscimento di professionalità e della progressione di carriera. L'assegnazione del dipendente a progetti di lavoro agile non incide sulla natura giuridica del rapporto di lavoro subordinato in atto, regolato dalle norme legislative, contrattuali e alle condizioni dei contratti collettivi nazionali AFAM e integrativi relativi al personale del Conservatorio.
2. La prestazione lavorativa resa con la modalità agile è integralmente considerata come servizio pari a quello ordinariamente reso presso le sedi abituali ed è considerata utile ai fini degli istituti di carriera, del computo dell'anzianità di servizio, nonché dell'applicazione degli istituti contrattuali di comparto relativi al trattamento economico accessorio.
3. Il lavoratore che sarà autorizzato ad effettuare attività lavorativa in forma di Lavoro Agile continua a partecipare a tutte le dinamiche aziendali, a quelle della sua unità organizzativa di appartenenza e mantiene tutti i diritti e i doveri connessi al suo rapporto di lavoro subordinato.
4. Il Lavoro Agile determina solo un parziale e momentaneo mutamento del luogo di esecuzione della prestazione lavorativa e non pregiudica il normale esercizio dei poteri di direzione da parte del datore di lavoro.
5. Al lavoratore che svolge occasionalmente la propria prestazione lavorativa in regime di Lavoro Agile è garantito il principio della parità di trattamento rispetto agli altri lavoratori che svolgono la prestazione lavorativa esclusivamente all'interno dei locali aziendali.

4.10 OBBLIGHI DI CUSTODIA E RISERVATEZZA

1. Il lavoratore è tenuto a custodire con diligenza la documentazione utilizzata, i dati e gli strumenti tecnologici utilizzati per il lavoro agile. Per quanto riguarda le attività svolte in Lavoro Agile non è ammesso prelevare dalla sede di lavoro documenti che contengano dati personali o comunque riservati per l'Amministrazione.
2. Anche durante lo svolgimento della propria prestazione lavorativa in modalità agile il dipendente è tenuto a rispettare le regole sulla riservatezza e protezione dei dati elaborati ed utilizzati nell'ambito della prestazione lavorativa, sulle informazioni di lavoro in suo possesso e su quelle disponibili nel server e negli applicativi informatici del Conservatorio, secondo le procedure adottate in

materia, della cui corretta e scrupolosa applicazione il dipendente è responsabile. In particolare, il dipendente deve rispettare tutte le policy adottate dal Conservatorio e le istruzioni ricevute in materia di tutela dei dati personali, di custodia e sicurezza dei dispositivi nonché le ulteriori indicazioni che potranno essere in futuro fornite e atte ad evitare la perdita e diffusione dei dati e delle informazioni aziendali o di terzi di cui proceda al trattamento.

4.11 RESPONSABILITÀ' E SANZIONI DISCIPLINARI

1. Nello svolgimento dell'attività lavorativa in modalità agile il dipendente è tenuto a approfondire lo stesso impegno professionale rispetto alla prestazione resa presso la sede di lavoro
2. Nell'esecuzione della prestazione lavorativa in modalità agile il lavoratore è tenuto al rispetto degli obblighi di cui al Decreto del Presidente della Repubblica 16 aprile 2013, n. 62, "Regolamento recante codice di comportamento dei dipendenti pubblici", al Codice di Comportamento dei dipendenti del Conservatorio e dal Codice disciplinare del personale amministrativo, tecnico e docente delle Istituzioni AFAM di cui alla Circolare MIUR prot. 7308 del 05/06/2018 e alle disposizioni di cui al CCNL AFAM del 19/04/2018.
3. Restano ferme le disposizioni in materia di responsabilità, infrazioni e sanzioni contemplate dalle leggi e dai codici di comportamento sopra richiamati, che trovano integrale applicazione anche ai lavoratori agili.
4. Nel caso di inadempimento delle obbligazioni di cui al presente Piano nonché del Codice disciplinare e di Comportamento, verranno applicate le sanzioni disciplinari indicate nel Codice disciplinare vigente, in relazione alla gravità del comportamento e verrà valutata l'interruzione della partecipazione al progetto così come l'impossibilità a parteciparvi nel futuro

4.12 PREVENZIONE E SICUREZZA SUL LAVORO

1. L'amministrazione garantisce, ai sensi del D.Lgs. n. 81/2008 e ss.mm.ii., la salute e la sicurezza del lavoratore in coerenza con l'esercizio dell'attività di lavoro in modalità agile e consegna al singolo dipendente all'atto di sottoscrizione del contratto di lavoro agile e al rappresentante dei lavoratori per la sicurezza con cadenza almeno annuale un'informativa scritta con indicazione dei rischi generali e dei rischi specifici connessi alla particolare modalità di esecuzione della prestazione lavorativa, anche in relazione all'utilizzo della strumentazione tecnologica, fornendo indicazioni utili affinché il lavoratore possa operare una scelta consapevole del luogo in cui espletare l'attività lavorativa.
2. I luoghi prescelti dal lavoratore per lo svolgimento dell'attività dovranno consentire il pieno esercizio dell'attività lavorativa nel

- rispetto degli standard di sicurezza e salubrità.
3. L'Amministrazione non risponde degli infortuni verificatisi a causa della mancata diligenza del lavoratore nella scelta di un luogo non compatibile con quanto indicato nell'Informativa.
 4. Ogni lavoratore è tenuto a collaborare diligentemente con l'Amministrazione all'attuazione delle misure di prevenzione predisposte dal datore di lavoro per fronteggiare i rischi connessi all'esecuzione della prestazione all'esterno dei locali aziendali, al fine di garantire un adempimento sicuro, corretto e proficuo della prestazione di lavoro.
 5. Il contratto per lo svolgimento della prestazione lavorativa in modalità di lavoro agile e le sue modificazioni sono oggetto delle comunicazioni previste dalle norme in vigore.
 6. Il lavoratore ha diritto alla tutela contro gli infortuni sul lavoro e le malattie professionali dipendenti da rischi connessi alla prestazione lavorativa resa all'esterno dei locali aziendali. Il lavoratore ha inoltre diritto alla tutela contro gli infortuni sul lavoro occorsi durante il normale percorso di andata e ritorno dal luogo di abitazione a quello prescelto per lo svolgimento della prestazione lavorativa all'esterno dei locali aziendali, nei limiti e alle condizioni di cui al terzo comma dell'articolo 2 del testo unico delle disposizioni per l'assicurazione obbligatoria contro gli infortuni sul lavoro e le malattie professionali, di cui al DPR 30 giugno 1965, n. 1124, e successive modificazioni, quando la scelta del luogo della prestazione sia dettata da esigenze connesse alla prestazione stessa o dalla necessità del lavoratore di conciliare le esigenze di vita con quelle lavorative e risponda a criteri di ragionevolezza

4.13 CORSI DI FORMAZIONE

1. Ai dipendenti in modalità lavoro agile viene garantita ed è incentivata la formazione in modalità e-learning. Verranno pertanto organizzati i corsi di formazione obbligatoria in materia di salute, sicurezza e anticorruzione fruibili a distanza da tutti i lavoratori in modalità agile e non. Oltre ai corsi obbligatori, ogni lavoratore agile potrà, direttamente o su segnalazione dell'Amministrazione, richiedere la partecipazione a corsi inerenti la propria mansione.

4.14 MODALITÀ' DI RECESSO, DECADENZA E REVOCA

1. Durante il periodo di svolgimento del lavoro agile sia l'Amministrazione che il dipendente possono, con adeguato preavviso (pari ad almeno 15 giorni) e fornendo specifica motivazione, recedere dall'accordo e interrompere il contatto prima della sua naturale scadenza.
2. Ai sensi di quanto previsto dall'art. 19, co. 2 della legge 81/2017 l'Amministrazione può recedere dal contatto in qualunque momento, senza preavviso, laddove la verifica dell'attività svolta

evidenzi che l'efficienza e/o l'efficacia raggiunte non sono rispondenti ai parametri stabiliti.

3. Nel caso in cui un prolungato malfunzionamento degli strumenti di lavoro agile renda impossibile la prestazione lavorativa in modalità smart, il lavoratore potrà essere richiamato presso la sede di lavoro a partire dal giorno successivo a quello dell'intervenuto malfunzionamento dei sistemi.

4.15 PROGRAMMA DI SVILUPPO DEL LAVORO AGILE

1. Il Conservatorio si avvale della possibilità di attivare il lavoro agile qualora sia necessario per la corretta prosecuzione dell'attività lavorativa dei propri dipendenti conformemente alle urgenze che si dovessero presentare. Si indicano comunque nel piano gli indicatori minimi che dovranno essere monitorati nel corso del prossimo triennio 2024/2026 per raggiungere la fase di sviluppo avanzato prevista.
2. A consuntivo, dopo ogni fase, l'amministrazione dovrà verificare il livello raggiunto rispetto al livello da essa programmato nel POLA.

Dimensioni	INDICATORI	Fase di avvio e fase di sviluppo intermedio	Fase di sviluppo avanzato
Condizioni abilitanti del lavoro agile	SALUTE ORGANIZZATIVA 1) Coordinamento organizzativo del lavoro agile 2) Monitoraggio del lavoro agile 3) Help desk informatico dedicato al lavoro agile 4) Programmazione per obiettivi e/o per progetti e/o per processi		
	SALUTE PROFESSIONALE Competenze direzionali: 5) -% dirigenti/posizioni organizzative che hanno partecipato a corsi di formazione sulle competenze direzionali in materia di lavoro agile nell'ultimo anno 6) -% dirigenti/posizioni organizzative che adottano un approccio per obiettivi e/o per progetti e/o per processi per coordinare il personale Competenze organizzative: 7) -% lavoratori agili che hanno partecipato a corsi di formazione sulle competenze organizzative specifiche del		



	<p><i>lavoro agile nell'ultimo anno</i></p> <p>8) -% di lavoratori che lavorano per obiettivi e/o per progetti e/o per processi</p> <p>Competenze digitali:</p> <p>9) -% lavoratori agili che hanno partecipato a corsi di formazione sulle competenze digitali nell'ultimo anno</p> <p>10) -% lavoratori agili che utilizzano le tecnologie digitali a disposizione</p>		
	<p>SALUTE ECONOMICO-FINANZIARIA</p> <p>11) in merito ai costi si rimanda alla Relazione del Presidente al Bilancio di previsione.</p>		
	<p>SALUTE DIGITALE</p> <p>14) N. PC per lavoro agile</p> <p>15) % lavoratori agili dotati di dispositivi e traffico dati</p> <p>16) Sistema VPN</p> <p>17) Intranet</p> <p>18) Sistemi di collaboration (es. documenti in cloud)</p> <p>19) % Applicativi consultabili in lavoro agile</p> <p>20) % Banche dati consultabili in lavoro agile</p> <p>21) % Firma digitale tra i lavoratori agili</p> <p>22) % Processi digitalizzati</p> <p>23) % Servizi digitalizzati</p>		
Implementazione lavoro agile	<p>INDICATORI QUANTITATIVI</p> <p>24) % lavoratori agili effettivi</p> <p>25) % Giornate lavoro agile</p> <p>INDICATORI QUALITATIVI</p> <p>26) Livello di soddisfazione sul lavoro agile di dirigenti/posizioni organizzative e dipendenti, articolato per genere, per età, per stato di famiglia, ecc.</p>		
Performance organizzative	<p>ECONOMICITÀ</p> <p>27) Riflesso economico: Riduzione costi</p> <p>28) Riflesso patrimoniale: Minor consumo di patrimonio a seguito della razionalizzazione degli spazi</p>		
	<p>EFFICIENZA</p> <p>29) Produttiva: Diminuzione assenze, Aumento produttività</p> <p>30) Economica: Riduzione di costi per output di servizio</p>		

	31) Temporale: Riduzione dei tempi di lavorazione di pratiche ordinarie EFFICACIA 32) Quantitativa: Quantità erogata, Quantità fruita 33) Qualitativa: Qualità erogata, Qualità percepita		
Impatti	IMPATTI ESTERNI 34) Sociale: per gli utenti, per i lavoratori 35) Ambientale: per la collettività 36) Economico: per i lavoratori		
	IMPATTI INTERNI 37) Miglioramento/Peggioramento salute organizzativa 38) Miglioramento/Peggioramento salute professionale 39) Miglioramento/Peggioramento salute economico-finanziaria 40) Miglioramento/Peggioramento salute digitale		

2. DISPOSIZIONI FINALI

1. Per quanto non espressamente previsto nel presente documento sono applicati gli istituti previsti dalla vigente normativa e dalla contrattazione collettiva vigente nazionale ed integrativa.

3.3 PIANO TRIENNALE DEI FABBISOGNI DI PERSONALE

In merito ai fabbisogni di personale si fa presente quanto segue:

PROGRAMMAZIONE PER IL RECLUTAMENTO PERSONALE

- 1) Fabbisogno totale di personale (posti in organico e fuori organico)
- 2) Attuale copertura del fabbisogno e modalità di copertura (posti in organico coperti a tempo indeterminato distinti da quelli coperti a tempo determinato)
- 3) Attuale scopertura del fabbisogno (posti in organico vacanti e incarichi fuori organico)
- 4) Punti di forza, criticità e prospettive

PER IL PERSONALE DOCENTE

1. Fabbisogno totale di personale: 35.
2. Attuale copertura del fabbisogno: posti in organico coperti a tempo indeterminato n. 26.
3. Attuale scopertura del fabbisogno: 4.

CONCLUSIONI

Si ritiene che il Conservatorio abbia necessità di avere nuove cattedre in organico, a partire dall'a.a. 2023-24 che permettano di dar seguito alle richieste di studenti interessati ad iscriversi grazie alla ricca e qualificata Offerta formativa.

Inoltre viste le ore che ogni anno si impegnano per i pianisti accompagnatori è opportuno che nell'organico di diritto trovino posto anche queste figure una volta declinate a livello nazionale.

PER IL PERSONALE TECNICO-AMMINISTRATIVO

1. Fabbisogno totale di personale: – 1 Accompagnatore/tecnico laboratorio (Area III) – 3 Assistenti (Area II) - 4 Operatori (Area I) - ex Coadiutori
2. Attuale copertura del fabbisogno: 2 Assistenti – 4 Operatori
3. Attuale scoperta del fabbisogno: 1 Assistente

CRITICITA' - CONCLUSIONI

La struttura gestionale/amministrativa è stata ampiamente trascurata dopo la riforma degli ordinamenti e del sistema AFAM, dato che al crescere delle competenze e delle professionalità accademiche non è seguita la stessa crescita della struttura amministrativa che si è trovata a gestire un modello didattico di tipo universitario con dotazioni organiche, metodologie e sistemi legati alle scuole secondarie. Questo ha comportato dei forti rallentamenti e delle criticità con un sovraccarico di lavoro per il personale impiegato e l'ampio turn-over che esiste nel comparto AFAM è sinonimo di un malessere presente da anni. Solo aumentando la professionalità, autorizzando la formazione in maniera indistinta e rimpinguando le figure amministrative si può pensare di affrontare le numerose incombenze con un minimo di serenità.

3.4 FORMAZIONE DEL PERSONALE

Il PIAO, integrando diversi documenti di programmazione da implementare presso il Conservatorio, adempierà agli obblighi formativi previsti dalla normativa vigente tramite corsi e-learning negli ambiti per cui è prevista una formazione obbligatoria come sicurezza, privacy, etica, trasparenza e anticorruzione, prevedendo inoltre una formazione mirata per ciascun ufficio in funzione delle mansioni ricoperte e delle relative responsabilità.

Più precisamente, verranno implementati interventi formativi che permettono di garantire a ciascuna risorsa l'acquisizione delle competenze necessarie all'assolvimento dei propri compiti e delle proprie funzioni; in tal senso, per il triennio si prevede di coinvolgere il personale in percorsi di inserimento riguardanti pacchetti di formazione per area professionale. Infatti si dedicheranno abbonamenti personalizzati a tutto il personale, docenti compresi.